

# 직업공통능력 자가진단 매뉴얼 [학생용]

# 목차 CONTENTS

<b>I</b>	<b>자가진단 접속 및 로그인</b> .....	<b>4</b>
<b>II</b>	<b>자가진단 응시</b>	
	1. 자가진단 준비 .....	6
	2. 응시자 유의사항 .....	8
	3. 자가진단 화면 구성 .....	17
	4. 자가진단 문항 유형 설명 .....	22
<b>III</b>	<b>자가진단 결과</b>	
	1. 자가진단 결과 .....	27
	2. 자가진단 결과서 출력 .....	30
<b>※</b>	<b>자가진단 FAQ</b>	

I

# 자가진단 접속 및 로그인

- ① 직업공통능력 자가진단 홈페이지([self.teenup.or.kr](http://self.teenup.or.kr))에 접속하여 [학생 로그인]을 클릭합니다.
- ② 아이디와 비밀번호를 입력하여 [로그인] 합니다.
  - ※ 교육디지털원패스에 먼저 회원가입해야 직업공통능력 자가진단 홈페이지 로그인 가능
  - ※ 로그인이 불가능하거나 로그인 정보를 분실한 경우 교육디지털원패스(1600-7440)로 문의

- STEP 01 자가진단 안내** (Self-assessment Introduction): Includes a '평가 매뉴얼' (Evaluation Manual) link, a description of the assessment for national vocational high schools, and a '평가 영역' (Evaluation Area) list: 의사소통 국어, 의사소통 영어, 수리활용, 문제해결, 직무적응 영역. A button '자가진단 안내(자세히)' is at the bottom.
- STEP 02 자가진단 시작하기** (Start Self-assessment): Includes '2026학년도 자가진단 일정' (2026 Academic Year Self-assessment Schedule) with evaluation periods (2026.4.27-6.19 and 2026.9.7-11.20), target schools (national vocational high schools), and rules (exam time only, max 1 attempt). A '진단 가능 시간' (Assessment Available Time) box shows 08:00~23:00, excluding weekends. A button '자가진단 시작하기' is at the bottom.
- STEP 03 자가진단 결과 확인** (Check Self-assessment Results): Includes '진단결과 확인' (Check Results) and '평가결과 확인 및 인증서 출력 방법' (Check Results and Certificate Issuance Method). A button '자가진단 결과 안내' is at the top right.

At the bottom, contact information is provided: '대한상공회의소 직업공통능력 인증센터 대표번호 1833-6543' and '교육디지털원패스 (계정 관련 문의처) 1600-7440'. A '원격지원' (Remote Support) button is also present.

# II

## 자가진단 응시

1. 자가진단 준비 .....	6
2. 응시자 유의사항 .....	8
3. 자가진단 화면 구성 .....	17
4. 문항 유형 설명 .....	22

① 로그인 후 중앙에 나타나는 개인정보 이용 동의에 성별을 선택하고 [동의]를 클릭합니다.

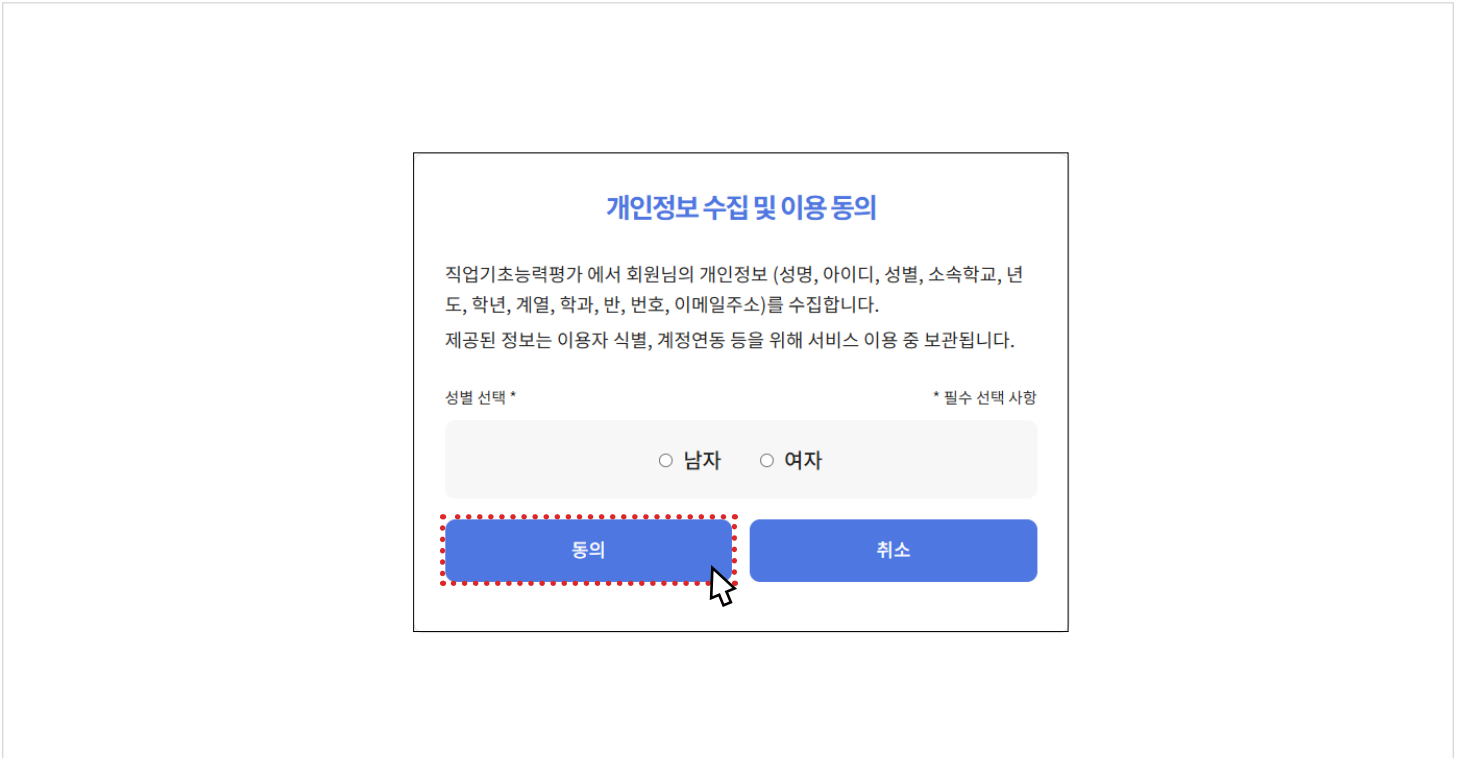

② 진단 대상자 안내를 확인한 후 [접수하기]를 클릭하여 접수를 완료합니다.

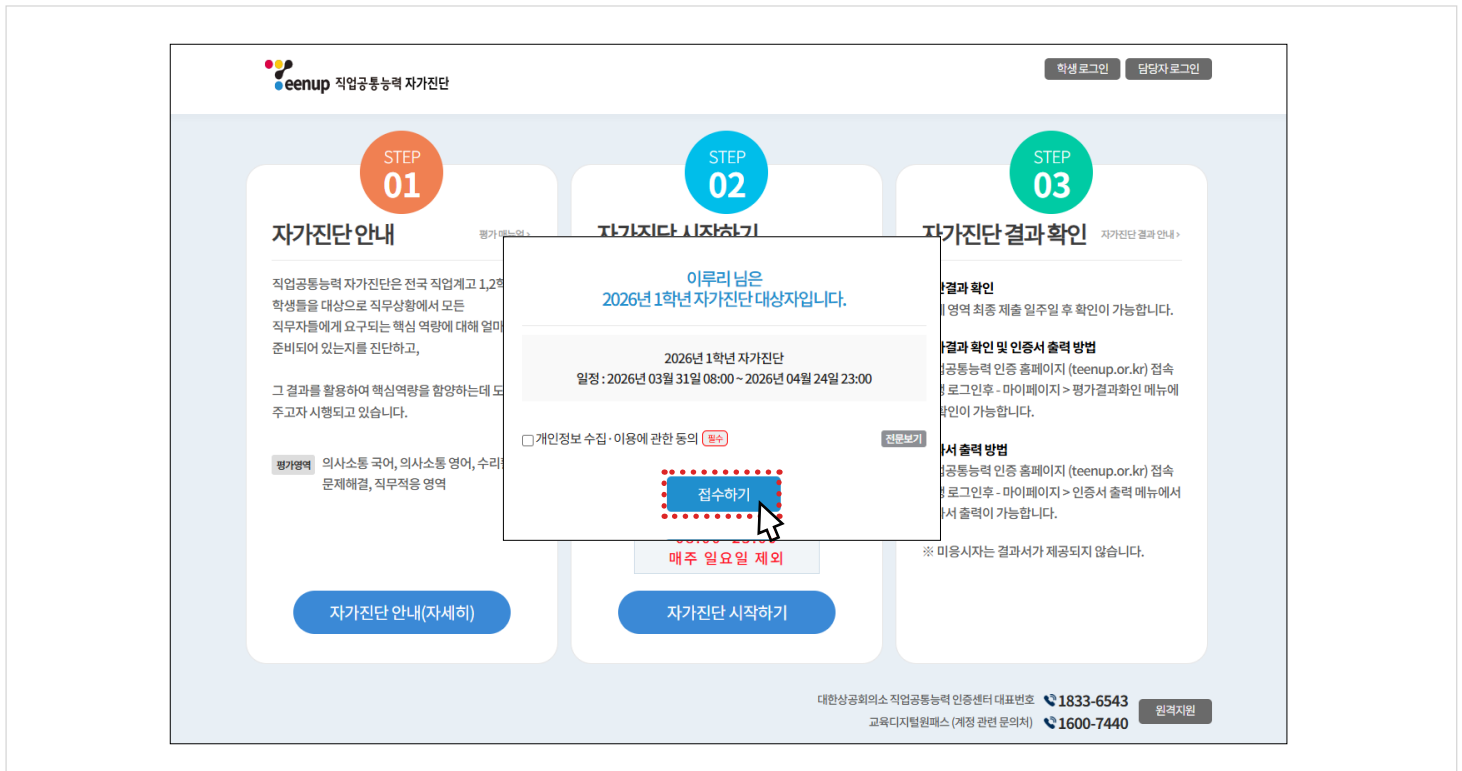

※ 팝업이 표시되지 않는 경우, 자가진단 홈페이지(self.teenup.or.kr)에 정상적으로 접속했는지 확인하시기 바랍니다.

### ③ 접수가 완료된 후 [자가진단 시작하기]를 클릭합니다.

- STEP 01 자가진단 안내**: Introduction to the self-diagnosis process, including the target audience (senior high school and 1st/2nd year students) and the purpose (to check readiness for the exam).
- STEP 02 자가진단 시작하기**: Details on the 2026 self-diagnosis schedule (April 27 to June 19, and September 7 to November 20), target audience (senior high school and 1st/2nd year students), and exam rules (exam and registration time, exam start time, and exam frequency).
- STEP 03 자가진단 결과 확인**: Information on result confirmation, score release methods, and exam result release methods.

A red dashed box highlights the '자가진단 시작하기' button in the Step 02 section, with a mouse cursor clicking it.

### ④ 각 영역별 [진단하기] 버튼을 클릭하여 자가진단을 시작합니다.

영역	문항수	진단시간	상태	풀이문항	진단일자	남은시간	진단하기	등급 확인
의사소통 국어	40문항	50분	진단가능	0/40			진단하기	
의사소통 영어	40문항	50분	진단가능	0/40			진단하기	
수리활용	25문항	50분	진단가능	0/25			진단하기	
문제해결	30문항	50분	진단가능	0/30			진단하기	
직무적응	80문항	20분	진단가능	0/80			진단하기	

- 진단 순서는 자유롭게 선택할 수 있으나, 의사소통 국어 영역부터 순서대로 응시하는 것을 권장합니다.
- 매주 일요일에는 진단이 불가하며, 응시 횟수는 1-2학기 중 총 1회로 제한됩니다.
- 응시 시작 후 1개월 경과 시 모든 영역은 자동 제출됩니다.
- 학기별 종료일 (1학기 : 6월 19일, 2학기 : 11월 20일) 경과 후에는 잔여일 상관 없이 답안이 최종 제출됩니다.

응시 전 유의사항 및 응시 안내를 꼭 확인하시기 바랍니다.

### ▷ 응시자 정보 확인

응시자 정보 확인

본인의 응시 정보를 확인하시고 이상이 없으면 [확인] 버튼을 클릭하여 주시기 바랍니다.

학교명	테스트고등학교	학 년	1
반 명	테스트과 1반	번 호	1
성 명	이루리	성 별	여자

확인 종료하기

### ▷ 음량 테스트 및 볼륨 조절 (헤드셋 혹은 이어폰 착용)

음량 테스트 및 볼륨 조절

음량 테스트를 실시하여 주시기 바랍니다. 이상이 없으면 [확인] 버튼을 클릭하여 주시기 바랍니다.

- ✓ 음량 조절 바를 클릭하여 음량을 적절하게 조절하여 주시기 바랍니다.
- ✓ 동영상 및 듣기 문항 음량을 조절을 할 수 있습니다.

확인

응시 전 유의사항 및 응시 안내를 꼭 확인하시기 바랍니다.

### ▷ 키보드 한글/영문 테스트

eenup 직업공통능력자가진단

응시자 정보 확인 음량 테스트 **키보드 테스트** 주의사항 안내 보안 서약서 프로그램 기능 설명 문항 유형 설명 문항 풀이 안내 응시 영역 설명

### 키보드 한글/영문 테스트

키보드 한글/영문 작동을 테스트 하신 후 이상이 없으면 [확인] 버튼을 클릭하여 주시기 바랍니다.

✓ 본인의 이름을 한글과 영문으로 넣어 주시기 바랍니다.

한글	<input type="text" value="테스트"/>
영문	<input type="text" value="TEST"/>

**확인**

### ▷ 응시자 주의사항 안내

eenup 직업공통능력자가진단

응시자 정보 확인 음량 테스트 키보드 테스트 **주의사항 안내** 보안 서약서 프로그램 기능 설명 문항 유형 설명 문항 풀이 안내 응시 영역 설명

### 응시자 주의사항 안내

아래의 응시자 주의사항을 숙지한 후, [확인] 버튼을 클릭하여 주시기 바랍니다.

- ✓ 시험 중 허용되지 않는 통신기와 전자기기의 사용을 금합니다.
- ✓ **동영상과 음성**은 한 번만 재생 가능합니다. 이 점에 유의해서 잘 듣고 문항에 응답해주시기 바랍니다.
- ✓ 모든 문항에 대해 답안 수정을 위한 이동이 가능합니다.  
단, **동영상, 음성 및 세트 문항**은 반드시 답안에 체크해야 다음 문항으로 이동할 수 있으며, 다른 문항으로 넘어간 경우 **답안 수정이 불가능**합니다.
- ✓ 답안을 제출하지 않아도 진단 시간이 종료되면 자동으로 진단이 종료됩니다.
- ✓ 시험 중 중간 저장 후 진단을 종료한 경우, 다시 로그인 후 이어 풀기가 가능합니다.
- ✓ 본 진단은 직무수행에 필요한 핵심적인 능력을 점검하기 위해 실시됩니다. 본인의 역량을 충분히 발휘하여 성실하게 진단에 임해주시기를 바랍니다.

**확인**

응시 전 유의사항 및 응시 안내를 꼭 확인하시기 바랍니다.

## ▷ 보안 서약서

## ▷ 프로그램 기능 설명(1/2)

응시 전 유의사항 및 응시 안내를 꼭 확인하시기 바랍니다.

### ▷ 프로그램 기능 설명(2/2)

### ▷ 문항 유형 설명(1/2)

응시 전 유의사항 및 응시 안내를 꼭 확인하시기 바랍니다.

## ▷ 문항 유형 설명(2/2)

응시자 정보 확인 음량 테스트 키보드 테스트 주의사항 안내 보안 서약서 프로그램 기능 설명 **문항 유형 설명** 문항 풀이 안내 응시 영역 설명

### 문항 유형 설명 (2/2)

아래의 문항 유형 내용을 확인하신 후, [확인] 버튼을 클릭하여 주시기 바랍니다.

**[드래그앤드롭(Drag&Drop)형]**  
보기에서 답안을 선택하여 클릭한 상태로 놓습니다. 답안을 잘못 선택한 경우 끌어온 이미지를 클릭하면 처음 위치로 돌아갑니다.

**[풀다운(Pull Down)형]**  
답안 영역에서 콤보 상자의 펼침 기호를 클릭하여 보기 중 답안을 클릭합니다.

**[단답형]**  
답안 영역의 입력 상자를 클릭하여 답안을 직접 빈칸에 입력합니다.

**[멀티체크(Multi-Check)형]**  
답안 영역에서 정답이라고 생각하는 답안을 두 개 이상 선택합니다.

확인

## ▷ 문항 풀이 안내(1/7)

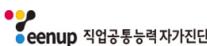

응시자 정보 확인 음량 테스트 키보드 테스트 주의사항 안내 보안 서약서 프로그램 기능 설명 문항 유형 설명 **문항 풀이 안내** 응시 영역 설명

### 문항 풀이 안내 (1/7)

아래의 문항 풀이 방법을 확인하신 후, [확인] 버튼을 클릭하여 주시기 바랍니다.

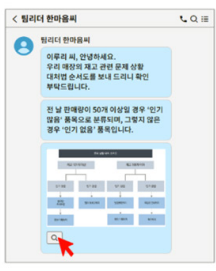

**1. 메신저 유형**

- ① 메신저 유형은 대화 내용 등을 파악하여 문제해결에 필요한 정보를 찾는 ICT 기술 활용 유형입니다.
- ② 질문의 조건에 맞는 답안을 선택합니다.

확인

응시 전 유의사항 및 응시 안내를 꼭 확인하시기 바랍니다.

### ▷ 문항 풀이 안내(2/7)

### ▷ 문항 풀이 안내(3/7)

응시 전 유의사항 및 응시 안내를 꼭 확인하시기 바랍니다.

## ▷ 문항 풀이 안내(4/7)

이래의 문항 풀이 방법을 확인하신 후, [확인] 버튼을 클릭하여 주시기 바랍니다.

**4. 팝업 유형**

- ① 팝업 유형은 팝업 창에 표시되는 정보를 통해 문제해결에 필요한 정보를 찾는 ICT 기술 활용 유형입니다.
- ② 각 박스를 클릭하면 나타나는 팝업 창을 통해 내용을 확인합니다.
- ③ 질문의 조건에 맞는 답안을 선택합니다.

**확인**

## ▷ 문항 풀이 안내(5/7)

이래의 문항 풀이 방법을 확인하신 후, [확인] 버튼을 클릭하여 주시기 바랍니다.

**5. 화면전환 유형**

- ① 화면전환 유형은 화면을 전환해가며 문제해결에 필요한 정보를 찾는 ICT 기술 활용 유형입니다.
- ② 각 박스를 클릭하여 전환되는 화면을 통해 내용을 확인합니다.
- ③ 질문의 조건에 맞는 답안을 선택합니다.

**확인**

응시 전 유의사항 및 응시 안내를 꼭 확인하시기 바랍니다.

### ▷ 문항 풀이 안내(6/7)

eenup 직업공통능력자가진단

---

응시자 정보 확인
음량 테스트
키보드 테스트
주의사항 안내
보안 서약서
프로그램 기능 설명
문항 유형 설명
문항풀이안내
응시 영역 설명

문항 풀이 안내 (6/7)

아래의 문항 풀이 방법을 확인하신 후, [확인] 버튼을 클릭하여 주시기 바랍니다.

**6. 시뮬레이터 유형**

- ① 시뮬레이터 유형은 구체적 수치나 조건을 설정 및 입력하여 문제해결에 필요한 정보를 찾는 ICT 기술 활용 유형입니다.
- ② 제시된 내용을 활용하여 시뮬레이터를 실행합니다.
- ③ 질문의 조건에 맞는 답안을 선택합니다.

확인

### ▷ 문항 풀이 안내(7/7)

eenup 직업공통능력자가진단

---

응시자 정보 확인
음량 테스트
키보드 테스트
주의사항 안내
보안 서약서
프로그램 기능 설명
문항 유형 설명
문항풀이안내
응시 영역 설명

문항 풀이 안내 (7/7)

아래의 문항 풀이 방법을 확인하신 후, [확인] 버튼을 클릭하여 주시기 바랍니다.

직종	부서	근무 일정	직종	부서	근무 일정
관리직	연구개발	9:00-13:00	직거래	서비스센터	9:30-15:00
근로	인사 교육	14:30-18:00	학기술	연구개발	11:00-17:00
회계직	서비스센터	12:30-18:00	연구직	인사 교육	09:00-16:00

**7. 탭 유형**

- ① 탭 유형은 탭을 전환해가며 문제해결에 필요한 정보를 찾는 ICT 기술 활용 유형입니다.
- ② 문제 상단 각각의 탭을 클릭하여 내용을 확인합니다.
- ③ 질문의 조건에 맞는 답안을 선택합니다.

확인

응시 전 유의사항 및 응시 안내를 꼭 확인하시기 바랍니다.

### ▷ 응시 영역 설명

의사소통 국어

아래의 내용을 확인하신 후, [준비완료] 버튼을 클릭하여 주시기 바랍니다.

- ✓ 잠시 후, 의사소통 국어 시험이 시작됩니다.
- ✓ 동영상, 음성 및 세트 문항은 반드시 답안에 체크해야 다음 문항으로 이동할 수 있으며, 다른 문항으로 넘어간 경우 답안 수정이 불가능 합니다.
- ✓ 동영상과 음성은 한 번만 재생 가능합니다.
- ✓ 헤드셋 혹은 이어폰을 착용해 주시기 바랍니다.

시험 시간	50분
시험 문항수	40문항 (동영상, 듣기 문항 포함)

준비완료

### ▷ 시험 시작

시험을 시작하겠습니다.

아래 [시험 시작] 버튼을 클릭하면, 곧바로 시험이 시작됩니다.

학교명	테스트고등학교	학 년	1
반 명	테스트과 1반	번 호	1
성 명	이루리	성 별	여자

시험 시작      종료하기

① 현재 진단 중인 영역과 응시자 성명을 확인할 수 있습니다.

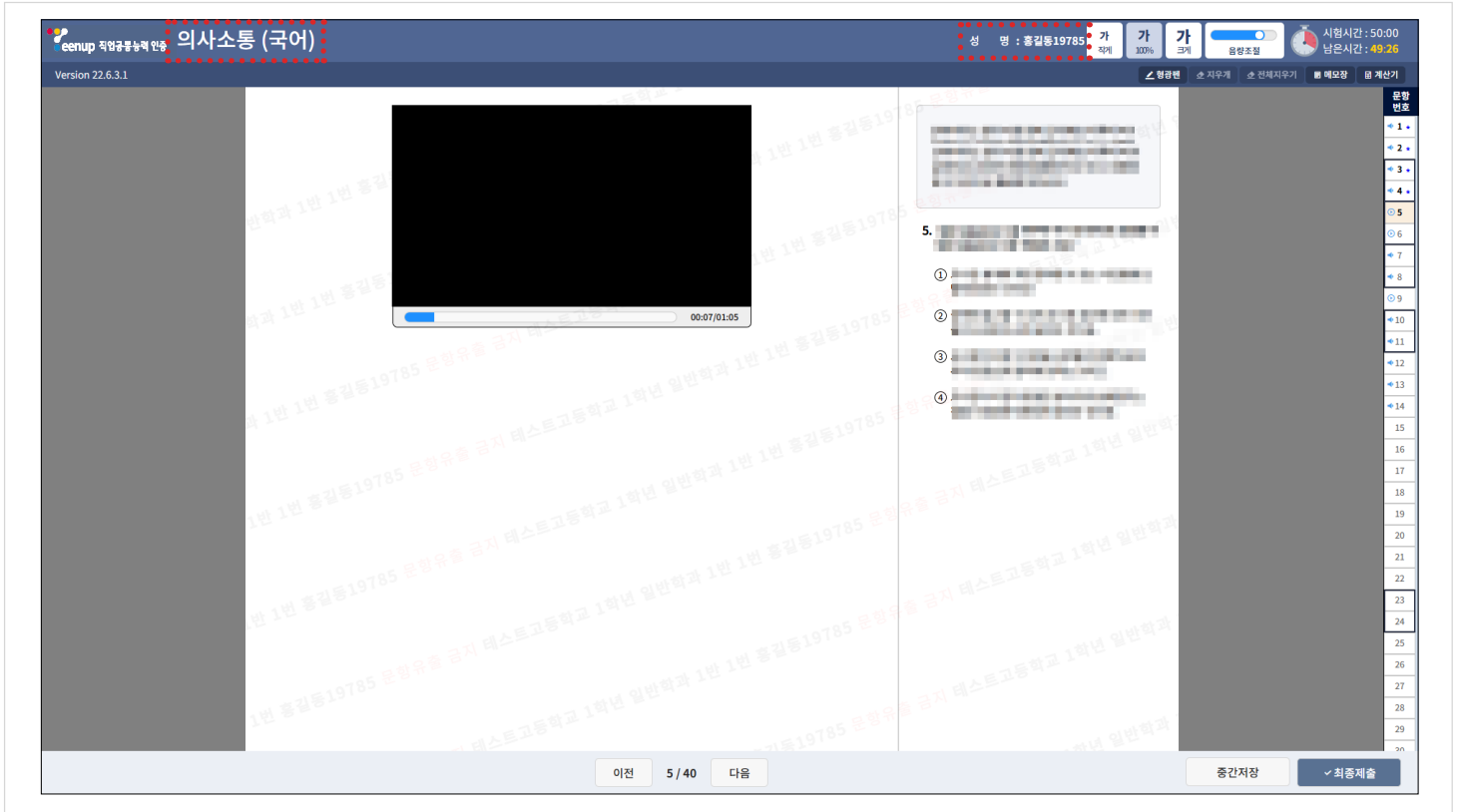

② 진단 중 글자 크기 및 음량 조절과 형광펜, 지우개, 계산기, 메모장 기능을 사용할 수 있습니다.

※ 형광펜 및 지우개 기능은 아이콘 클릭 시 on/off 전환됩니다.

③ 선택형 문제의 답안을 선택하면, 우측 답안 상태창에 해당 문항의 답안 선택 여부가 표시됩니다.

④ 여러 문항으로 구성되어 박스 형태로 묶인 세트 문항은 첫 번째 문항부터 순차적으로 풀이하여야 합니다.

⑤ 동영상 및 음성 듣기 문항은 현재 재생 시간과 전체 재생 시간이 표시됩니다.

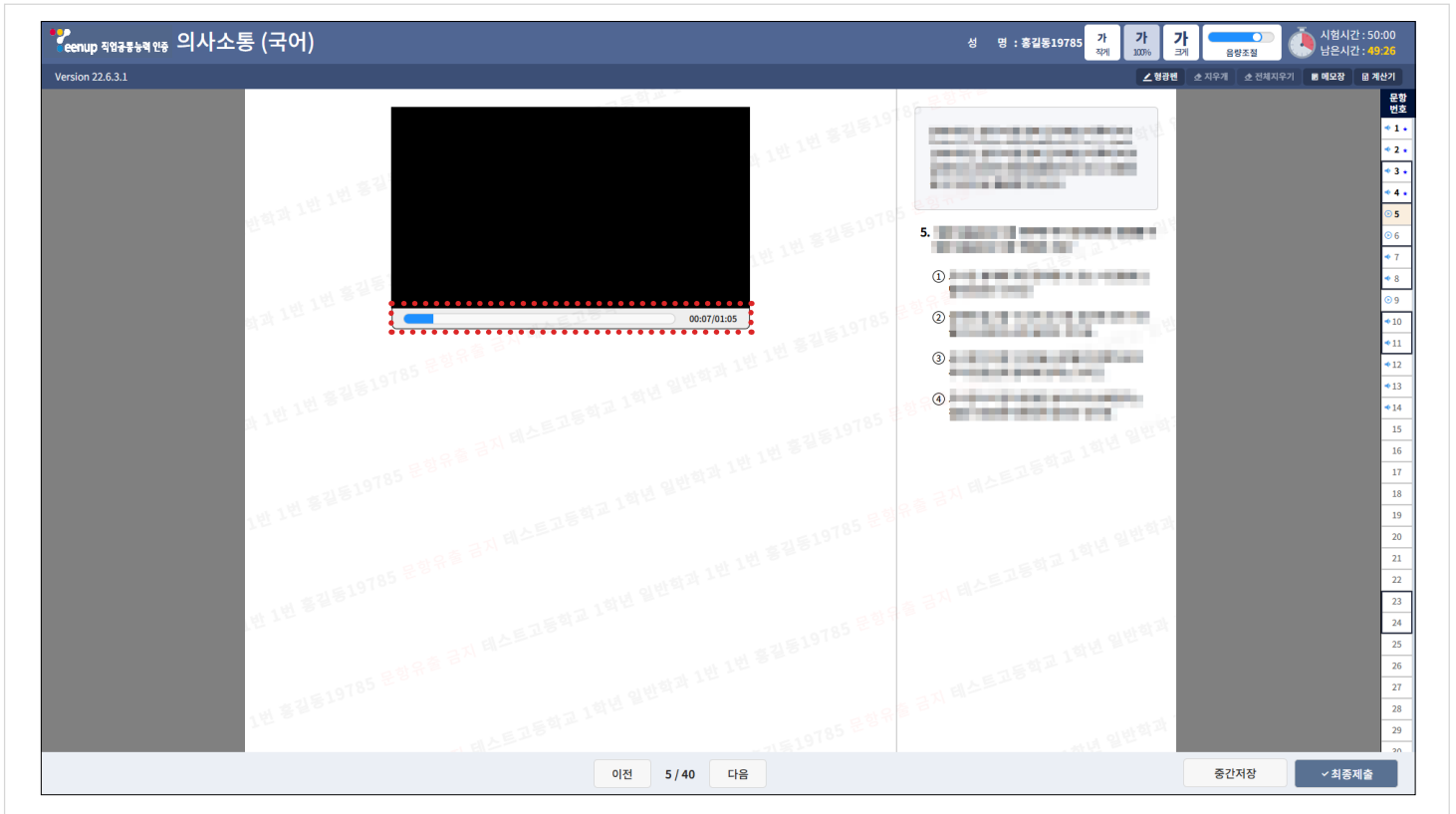

⑥ [문항체크] 기능은 진단 중 해당 문항 번호를 체크하여 추후 확인할 수 있게 표시하는 기능입니다.

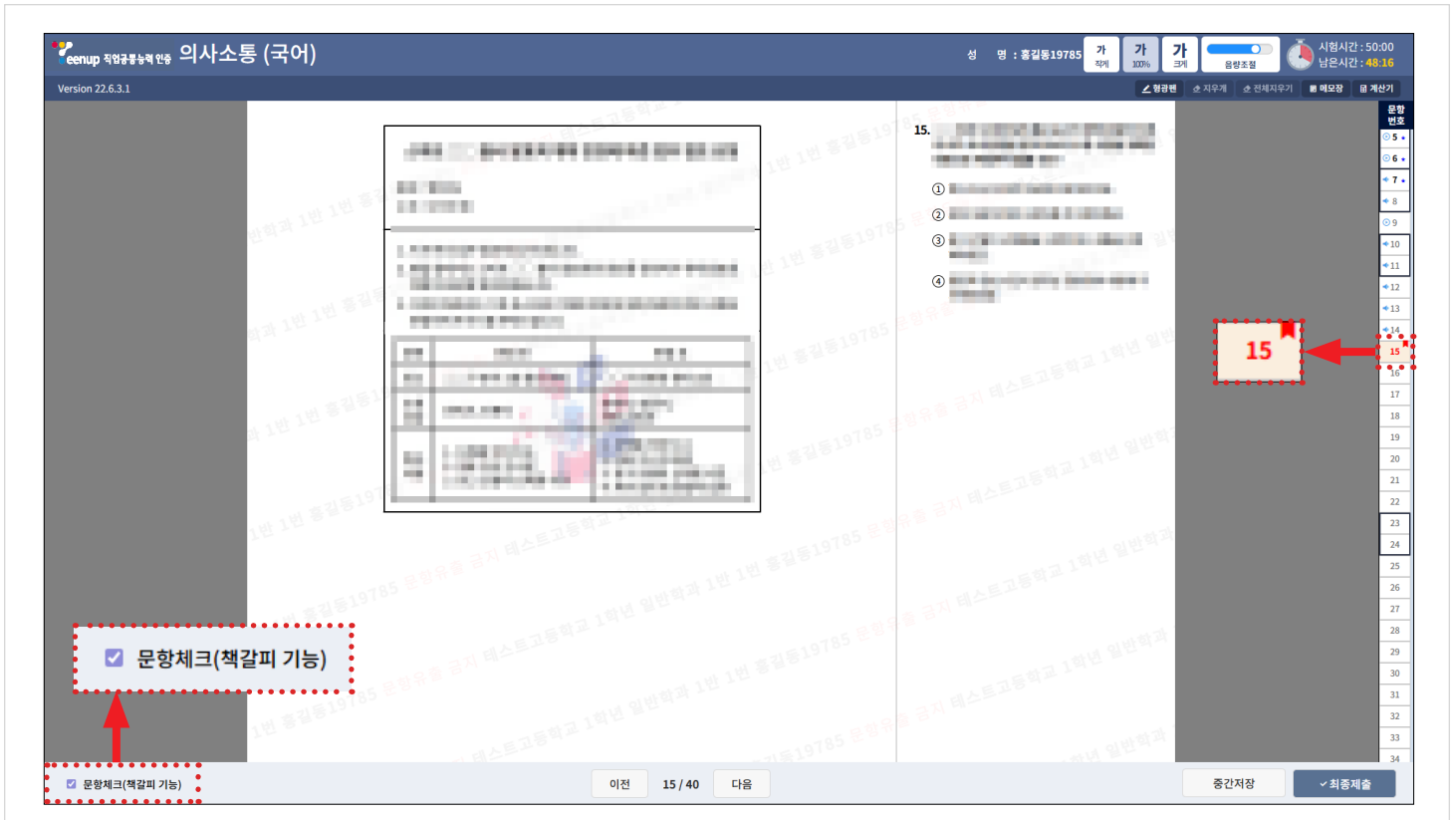

⑦ [이전], [다음]을 클릭하면 문항 간 이동이 가능합니다.

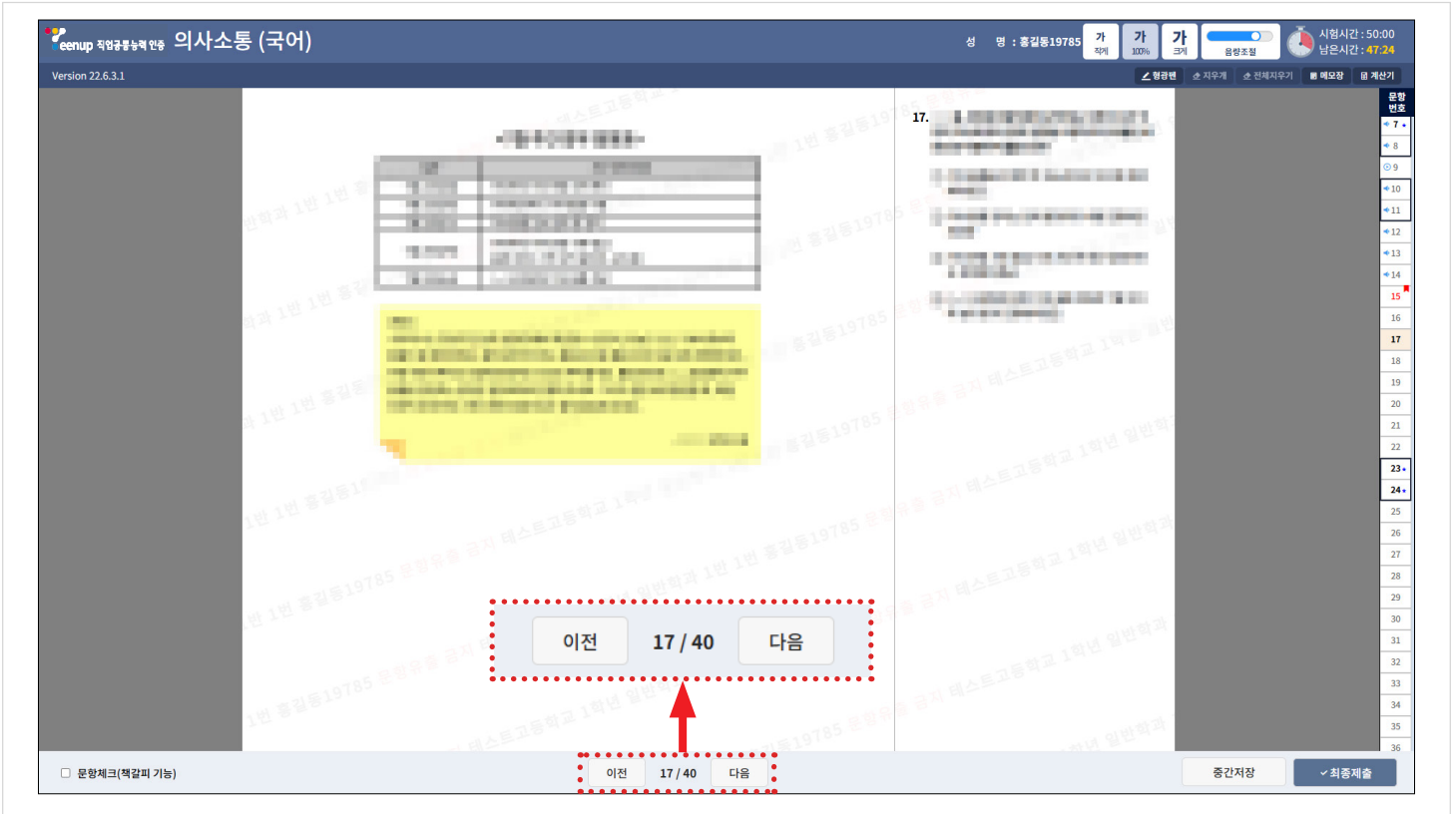

⑧ [중간 저장] 버튼을 클릭하면 현재까지의 답안 내용과 잔여 시간이 저장되며, [다음에 보기] 버튼을 클릭하면 뷰어가 종료됩니다. 이후 진단 재시작 시 저장된 시점부터 이어서 진행할 수 있습니다.

※ 중간 저장 후 자가진단 뷰어를 종료하지 않는다면, 자가진단 응시 시간이 계속 차감되어 답안이 제출됩니다.

㉑ [최종 제출]을 클릭하면 현재까지 풀이한 모든 답안이 제출되고 진단이 종료됩니다.

※ 제출 전 최종 제출에 대한 동의 절차가 진행되므로, 재응시가 불가능합니다.

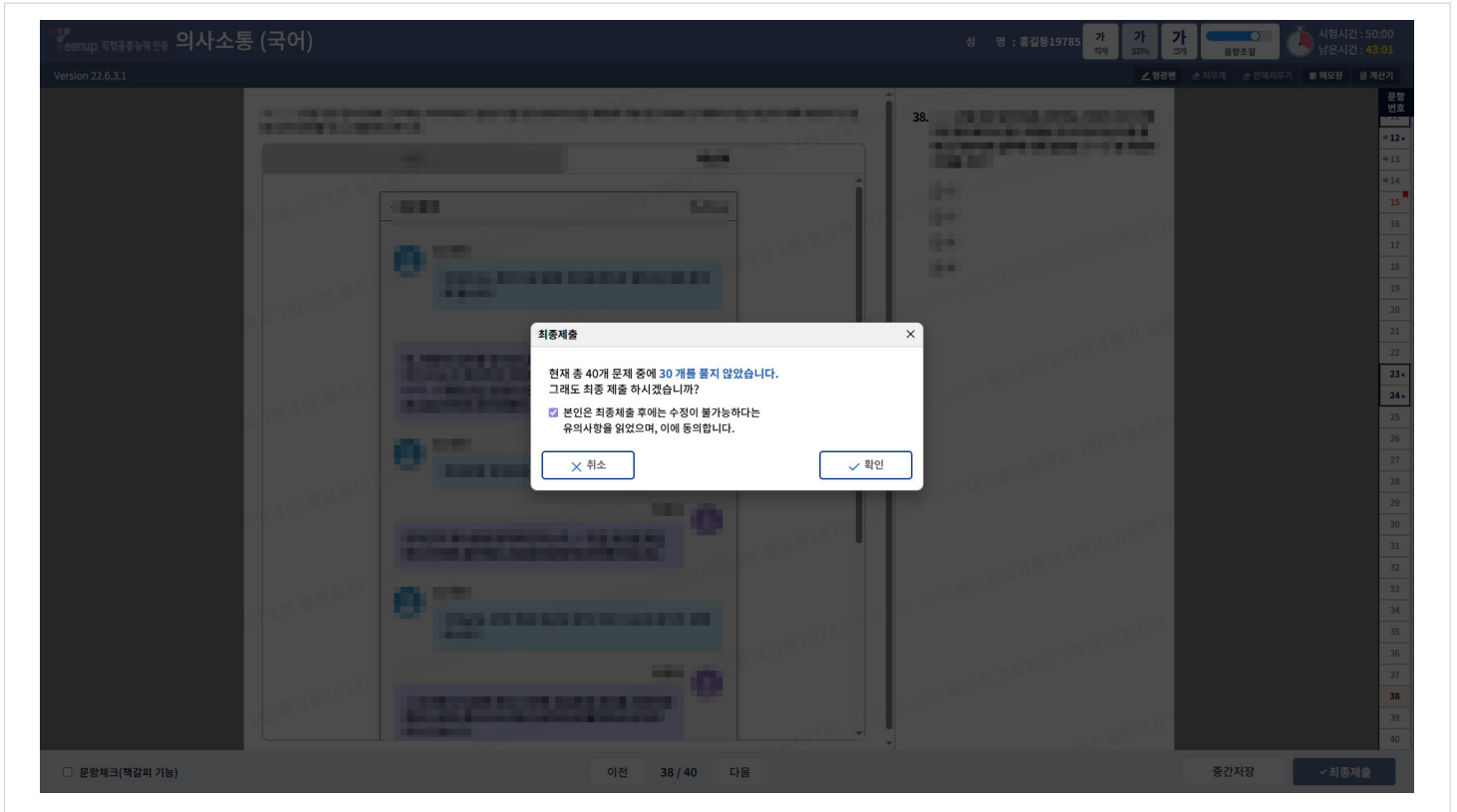

### ▷ 선택형 문항

- 4가지 선택지를 제시 받아 그 중 하나를 고르는 형태의 문항

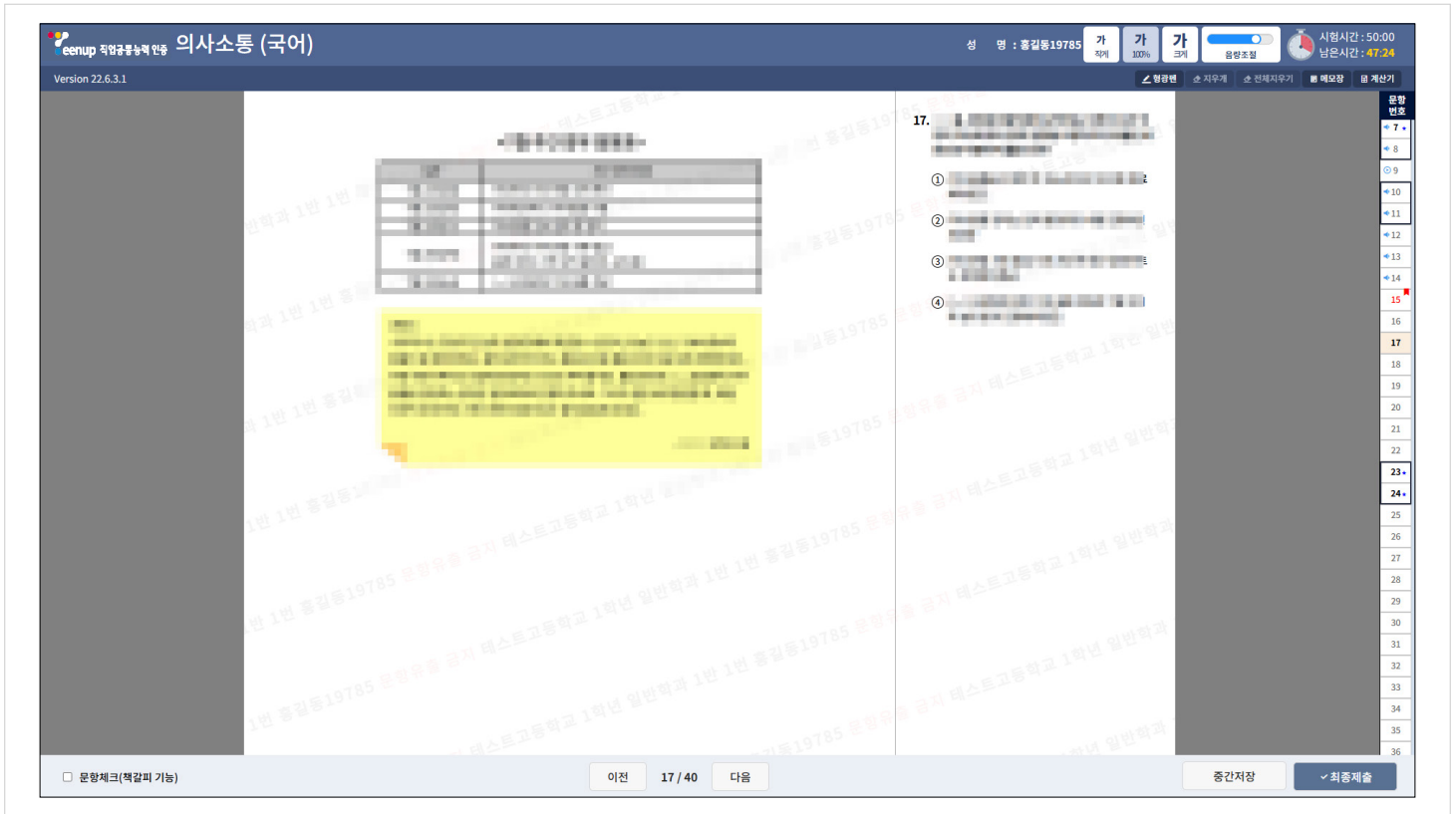

### ▷ 듣기 - 동영상 문항

- 그림이나 글만으로는 묘사하기 어려운 직무 상황을 연기자를 통해 동영상으로 제시되는 문항  
- 동영상은 한 번만 재생

### ▷ 듣기 - 음성 문항

- 업무를 처리하는 과정에서 발생할 수 있는 다양한 직업적 상황(대화, 연설, 회의 등)이 음성으로 제시되는 문항
- 음성은 한 번만 재생

### ▷ 끌어다 놓기(Drag & Drop) 문항

- 보기에서 적절한 답안(이미지, 문자 등)을 끌고 와서 정해진 영역에 가져다 놓는 방식의 문항

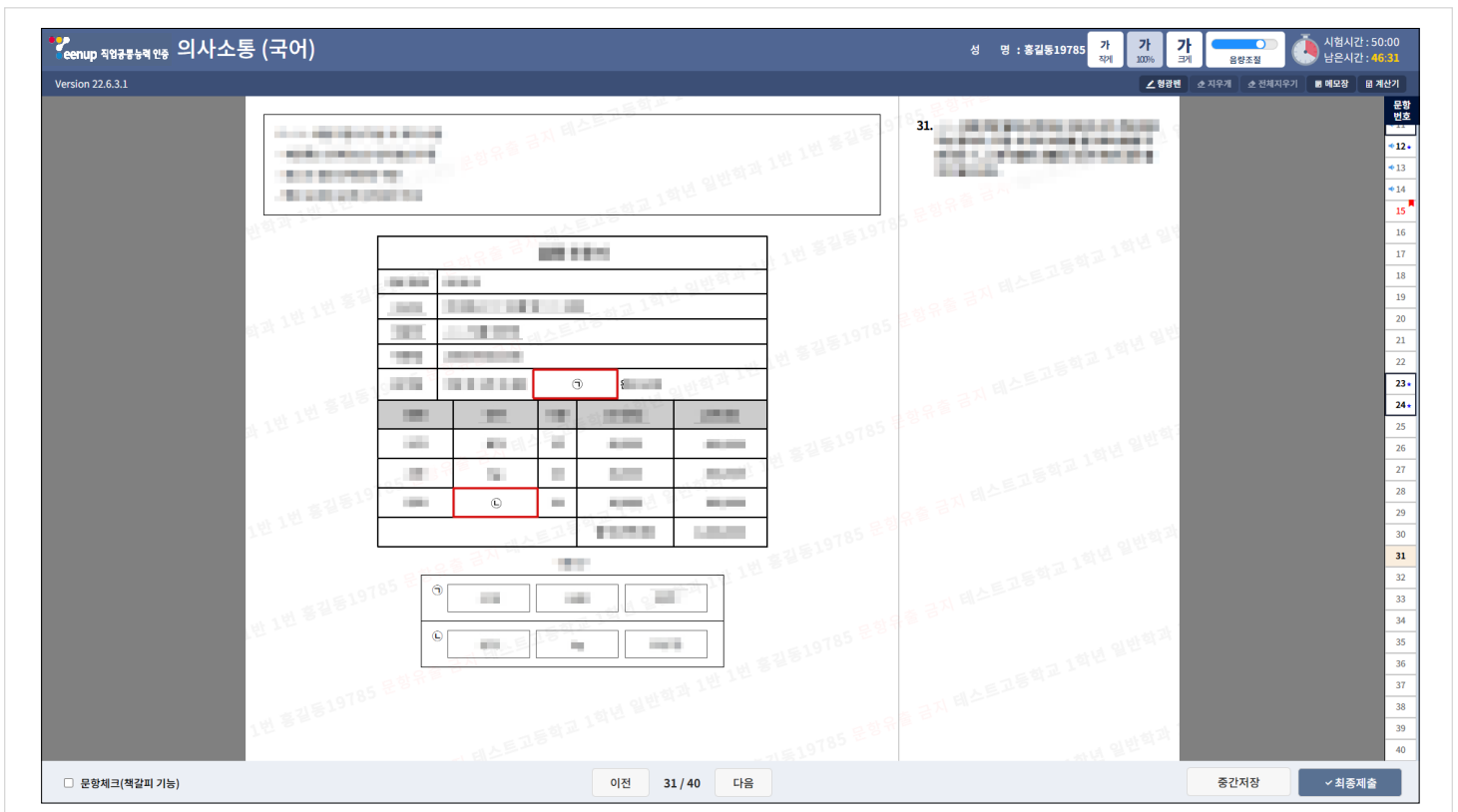

### ▷ 풀다운(Pull - down) 문항

- 실제 컴퓨터를 통해 직무를 수행하는 것과 동일한 방식으로 정답을 선택하는 방식의 문항

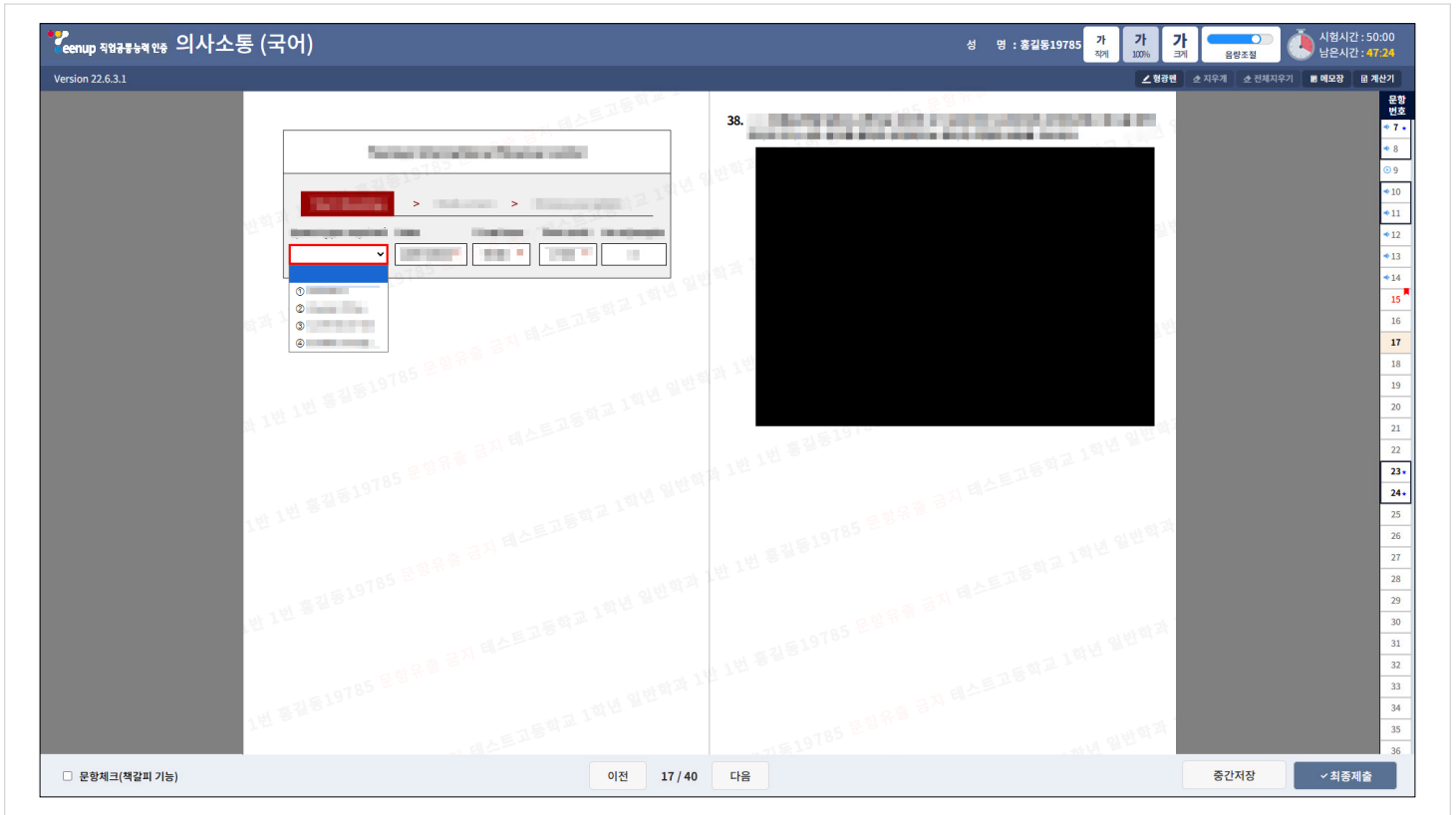

### ▷ 단답형 문항

- 이미지, 삽화 등의 정해진 영역에 키보드를 이용하여 답안을 직접 입력하는 방식의 문항

### ▷ 멀티 체크형 문항

- 주어진 자료나 선택지에서 답안을 선택할 수 있고 답안 복수 선택이 가능한 문항

# Ⅲ

## 자가진단 결과

1. 자가진단 결과 .....	27
2. 자가진단 결과서 출력 .....	30

### ① 영역별 문항 수, 진단 상태 및 자가진단 결과 등급을 확인할 수 있습니다.

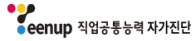
탄업고등학교/이우리
[> 로그아웃]
담당자로그인

### 자가진단 하기

**① 진단 안내**

※ 진단 가능 마지막 날짜가 일요일인 경우에는 전날인 토요일까지만 응시할 수 있습니다.

- 진단 가능 기간은 최초 진단 시작일로부터 30일간입니다.
- 진단 가능 기간 이후의 추가 응시는 불가능합니다.
- 자가진단 결과서는 진단 완료된 응시자에 한해 제공됩니다.  
(결과서 확인: 직업공통능력 인증 홈페이지(teenup.or.kr) - 학생 로그인 - [마이페이지] - [평가결과 확인]/[인증서 출력])

영역	문항수	진단시간	상태	풀이문항	진단일자	남은시간	진단하기	등급 확인
의사소통 국어	40문항	50분	진단가능	0/40			<a href="#">진단하기</a>	
의사소통 영어	40문항	50분	진단가능	0/40			<a href="#">진단하기</a>	
수리활용	25문항	50분	진단가능	0/25			<a href="#">진단하기</a>	
문제해결	30문항	50분	진단가능	0/30			<a href="#">진단하기</a>	
직무적응	80문항	20분	진단가능	0/80			<a href="#">진단하기</a>	

**② 등급 확인 안내**

- 제출한 영역은 다음날 09시 이후 등급 확인이 가능합니다.

### ② 진단을 시작하지 않은 영역은 상태에 "진단 가능"으로 표시되며, [진단하기] 버튼을 클릭하여 진단을 시작할 수 있습니다.

탄업고등학교/이우리
[> 로그아웃]
담당자로그인

### 자가진단 하기

**① 진단 안내**

※ 진단 가능 마지막 날짜가 일요일인 경우에는 전날인 토요일까지만 응시할 수 있습니다.

- 진단 가능 기간은 최초 진단 시작일로부터 30일간입니다.
- 진단 가능 기간 이후의 추가 응시는 불가능합니다.
- 자가진단 결과서는 진단 완료된 응시자에 한해 제공됩니다.  
(결과서 확인: 직업공통능력 인증 홈페이지(teenup.or.kr) - 학생 로그인 - [마이페이지] - [평가결과 확인]/[인증서 출력])

영역	문항수	진단시간	상태	풀이문항	진단일자	남은시간	진단하기	등급 확인
의사소통 국어	40문항	50분	진단가능	0/40			<a href="#">진단하기</a>	
의사소통 영어	40문항	50분	진단가능	0/40			<a href="#">진단하기</a>	
수리활용	25문항	50분	진단가능	0/25			<a href="#">진단하기</a>	
문제해결	30문항	50분	진단가능	0/30			<a href="#">진단하기</a>	
직무적응	80문항	20분	진단가능	0/80			<a href="#">진단하기</a>	

**② 등급 확인 안내**

- 제출한 영역은 다음날 09시 이후 등급 확인이 가능합니다.

- ③ 중간 저장한 경우 상태가 "진단 중"으로 표시되며, 풀이 문항 수, 진단 일자 및 남은 시간이 표시됩니다. [진단하기]를 클릭하면 중간 저장한 시점부터 이어풀기가 가능합니다.

**진단 안내**

- ※ 진단 가능 마지막 날짜가 일요일인 경우에는 전날인 토요일까지 응시할 수 있습니다.
- 진단 가능 기간은 최초 진단 시작일로부터 30일간입니다.
- 진단 가능 기간 이후의 추가 응시는 불가능합니다.
- 자가진단 결과서는 진단 완료된 응시자에 한해 제공됩니다. (결과서 확인: 직업공통능력 인증 홈페이지(teenup.or.kr) - 학생 로그인 - [마이페이지] - [평가결과 확인]/[인증서 출력])

영역	문항수	진단시간	상태	풀이문항	진단일자	남은시간	진단하기	등급 확인
의사소통 국어	40문항	50분	종료	39/40	2024.09.10	10분		
의사소통 영어	40문항	50분	진단중	2/40	2024.09.10	49분	진단하기	
수리활용	25문항	50분	진단가능	0/25			진단하기	
문제해결	30문항	50분	진단가능	0/30			진단하기	
직무적응	80문항	20분	진단가능	0/80			진단하기	

**등급 확인 안내**

- 제출한 영역은 다음날 09시 이후 등급 확인이 가능합니다.

- ④ 최종 제출한 경우 상태는 "진단 완료"로 표시되며, 결과 등급은 다음 날 오전 9시 이후 확인이 가능합니다. 자가진단 결과서는 응시 완료 1주일 후 제공되며, 직업공통능력 인증 홈페이지(teenup.or.kr) 내 [마이페이지] 메뉴에서 확인할 수 있습니다.

**진단 안내**

- ※ 진단 가능 마지막 날짜가 일요일인 경우에는 전날인 토요일까지 응시할 수 있습니다.
- 진단 가능 기간은 최초 진단 시작일로부터 30일간입니다.
- 진단 가능 기간 이후의 추가 응시는 불가능합니다.
- 자가진단 결과서는 진단 완료된 응시자에 한해 제공됩니다. (결과서 확인: 직업공통능력 인증 홈페이지(teenup.or.kr) - 학생 로그인 - [마이페이지] - [평가결과 확인]/[인증서 출력])

영역	문항수	진단시간	상태	풀이문항	진단일자	남은시간	진단하기	등급 확인
의사소통 국어	40문항	50분	종료	39/40	2024.09.10	10분		3등급
의사소통 영어	40문항	50분	진단중	2/40	2024.09.10	49분	진단하기	
수리활용	25문항	50분	진단가능	0/25			진단하기	
문제해결	30문항	50분	진단가능	0/30			진단하기	
직무적응	80문항	20분	진단가능	0/80			진단하기	

**등급 확인 안내**

- 제출한 영역은 다음날 09시 이후 등급 확인이 가능합니다.

⑤ 직무적응 과목을 포함한 자가진단 결과는 응시 완료 1주일 이후 제공됩니다.

직업공통능력 인증 홈페이지 (teenup.or.kr) - [마이페이지] 메뉴 - [평가 결과 확인] 에서 확인 가능합니다.

⑥ 학년을 선택하여 직무적응을 포함한 자가진단 결과를 확인합니다.

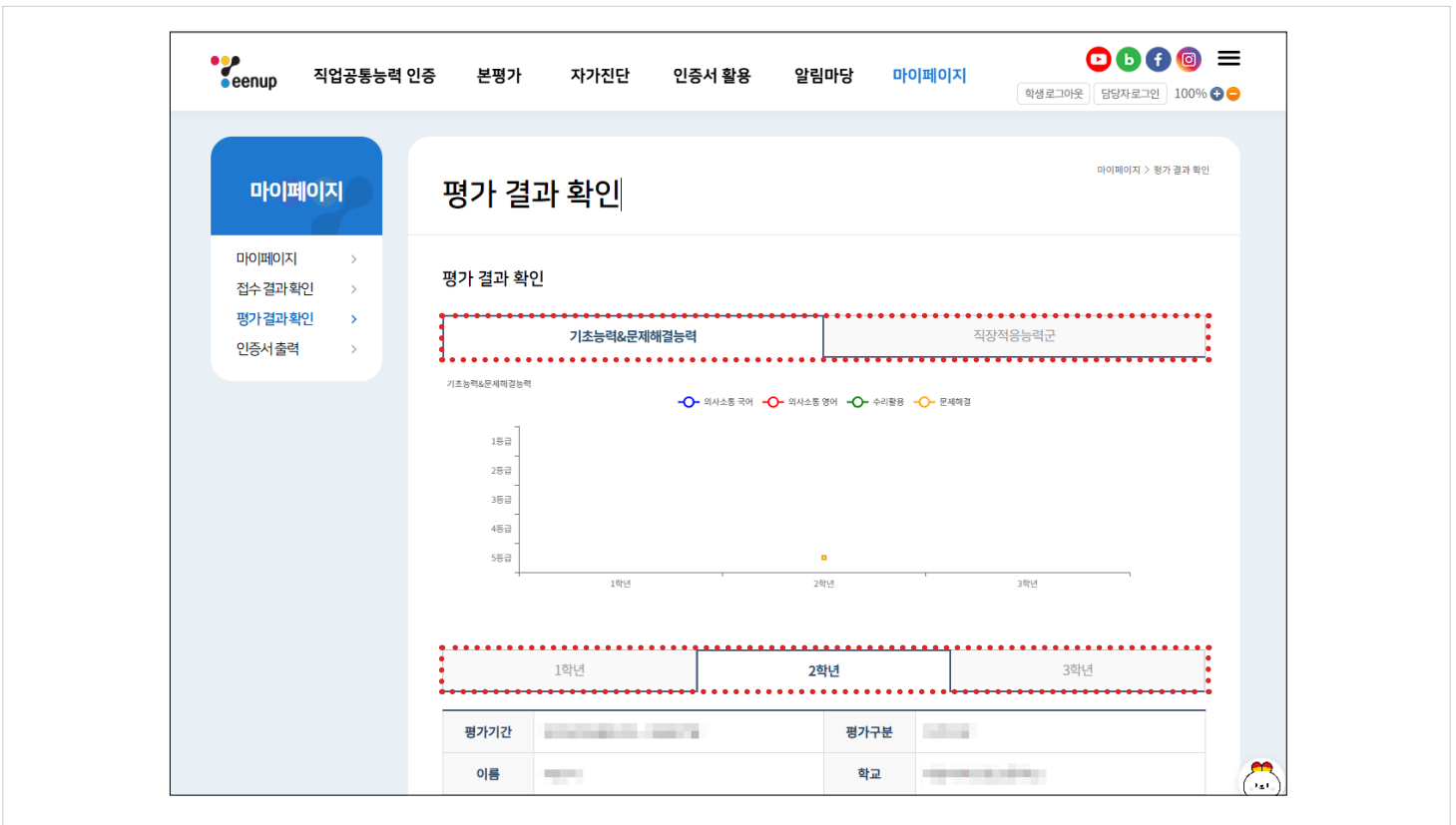

① 직업공통능력 인증 홈페이지(teenup.or.kr)에 접속하여 [마이페이지] - [인증서 출력] 버튼을 클릭합니다.

② [출력] 버튼을 클릭하여 결과서를 출력합니다.

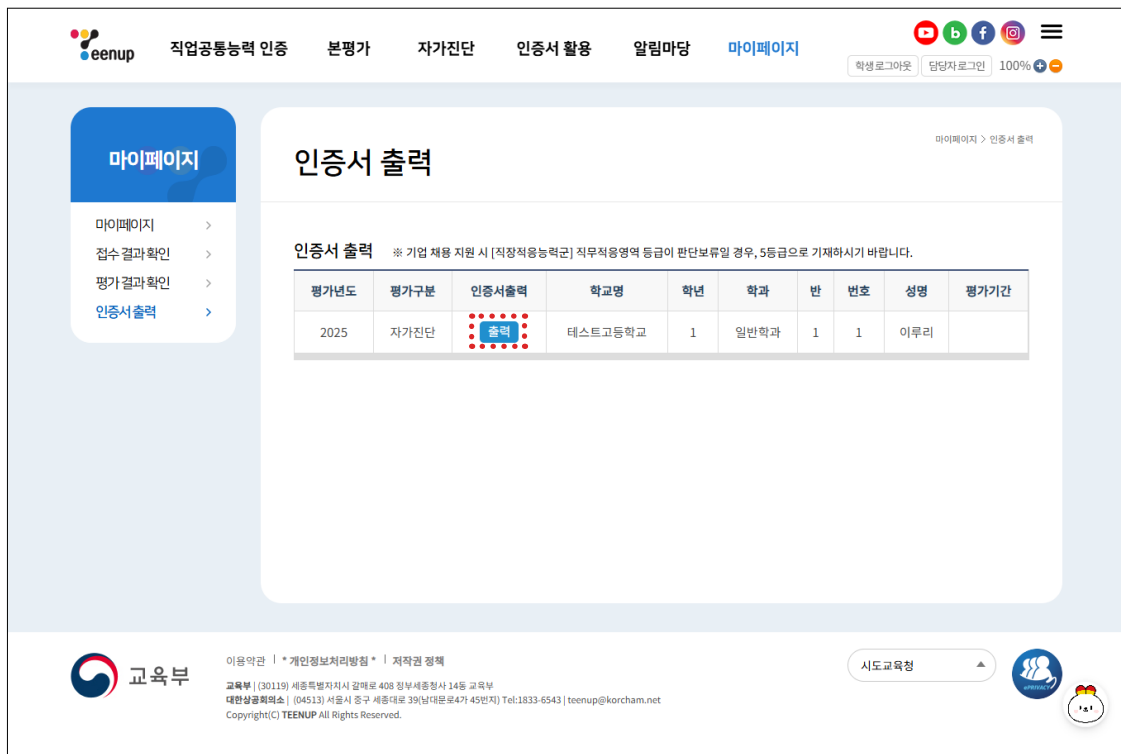

## 2. 자가진단 결과서 출력

③ 프린터를 선택하여 결과서를 출력합니다. PDF 선택 시 결과서를 PDF 파일로 저장할 수 있습니다.

교육부 대한상공회의소

### 2020학년도 직업기초능력평가 자가진단 결과

학 교 : [ ]  
성 명 : [ ]  
학 년 : 1  
반 명 : [ ]  
번 호 : 1  
응시번호 : [ ]  
응시기간 : [ ]

직업기초능력평가 결과		결과지표						
능력군	평가 영역	종합 등급	5등급	4등급	3등급	2등급	1등급	
의사소통 능력군	의사소통 국어	4등급	[ ]	[ ]	[ ]	[ ]	[ ]	
기초능력군	의사소통 영어	5등급	[ ]	[ ]	[ ]	[ ]	[ ]	
	수리활용	4등급	[ ]	[ ]	[ ]	[ ]	[ ]	
업무처리능력군	문제해결	5등급	[ ]	[ ]	[ ]	[ ]	[ ]	
직장적응능력군	직무적응	6개의 비인지적 능력별 등급 부여						

2020년 11월 1일

▶ 본 자가진단 결과는 학생 본인 스스로의 직업기초능력 수준을 확인하는 참고 자료로만 활용 가능합니다.

인쇄 페이지 4쪽

대상 PDF로 저장

페이지 전체

시트당 페이지 수 1

여백 기본

옵션  배경 그래픽

저장
취소

# ※ 자가진단 FAQ (학생용)

▶ 직업공통능력 자가진단을 위한 FAQ 페이지를 운영합니다.

진단 일정, 회원가입 문의, 자가진단 유의사항 등 자가진단 응시에 필요한 정보는 FAQ를 참고해주세요.

자료 체험하기

## 자가진단 참여를 위한

### 학생용 안내 페이지입니다.

모의평가 체험을 통해 진단 환경을 미리 체험할 수 있으며 자주하는 질문을 통해 주요 안내사항을 확인하거나 FAQ 카테고리를 선택하여 단계별 안내 내용을 확인할 수 있습니다.

## 자주하는 질문

아래 질문을 선택하면 해당 FAQ 상세 화면으로 이동합니다.

### 회원가입&로그인

교육디지털원패스 로그인 정보를 분실했어요.

### 자가진단 진행

답 수정이 안 됩니다.

### 자가진단 진행

실수로 답안을 제출했습니다. 다시 응시할 수 있나요?

### 자가진단 결과

자가진단 결과는 언제 확인할 수 있나요?

- 32 -

